

## Stiftung Winterhilfe Graubünden

### Jahresbericht und Jahresrechnung 2019/2020

1. Juli 2019 – 30. Juni 2020

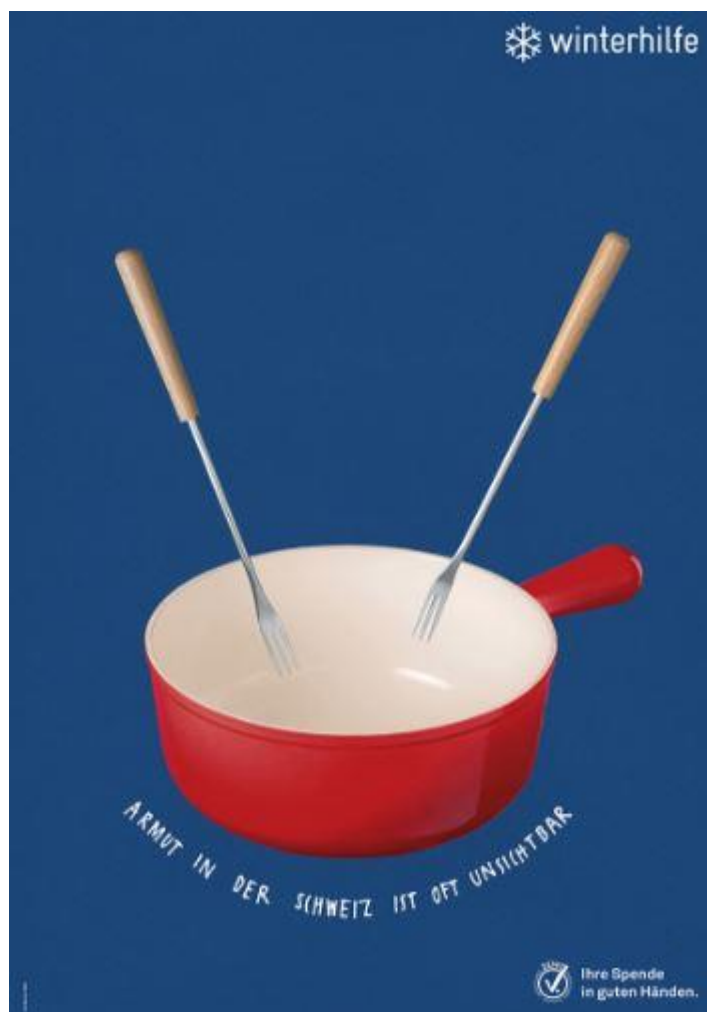

## 1. Jahresbericht

So unsichtbar wie die Armut in der Schweiz ist, geistert zur Zeit auch das Corona-Virus durch unsere Gesellschaft. Seit dem Frühjahr 2020 hält uns dieses Virus in Atem. So unsichtbar es auch ist, so sichtbar sind seine Folgen: für die Gesellschaft, für die Wirtschaft und für die Gesundheit. Die Folgen verspürte auch die Winterhilfe Graubünden. Wurden während des Lockdowns doch vermehrt Gesuche für eine kurzfristige Unterstützung eingereicht.

Im vergangenen Geschäftsjahr traf sich der Stiftungsrat zu zwei Sitzungen. Für die zurückgetretene Stiftungsrätin Elisabeth Mani-Heldstab wurde die Grossratsstellvertreterin Barbara Gujandönier, Klosters, gewählt. Elisabeth Mani-Heldstab wurde durch die Präsidentin Tina Gartmann-Albin mit Dank verabschiedet.

Im Herbst 2019 wurde die Bündner Bevölkerung in einer Medienorientierung unter dem Motto "Armut kann alle treffen. Ursachen dafür gibt es viele." zum Spenden aufgerufen. Dank der vielen Spendengelder wird es uns möglich, Familien, Ehepaaren und Einzelpersonen, welche sich oftmals vorübergehend in einer Notsituation befinden, zu unterstützen.

An der Delegiertenversammlung der Winterhilfe Schweiz, vom 8. November 2019 in Lausanne, nahmen die Stiftungsrätin Elisabeth Mani-Heldstab und der Geschäftsführer Jürg Buchli teil. Die Weiterbildungstage 2020 in Magglingen wurden coronabedingt abgesagt.

## 2. Führung und Organisation

### 2.1 Rechtsform:

Unter dem Namen „Winterhilfe Graubünden“ besteht seit dem 31. Oktober 1995 eine konfessionell und parteipolitisch neutrale Stiftung gemäss Art. 80 ff des Schweizerischen Zivilgesetzbuches.

### 2.2 Organisationszweck:

Die „Winterhilfe Graubünden“ ist eine Kantonalorganisation der „Winterhilfe Schweiz“ und übernimmt die Rechte und Pflichten, welche ihr aus dieser Mitgliedschaft erwachsen.

Wir helfen durch finanzielle Zuwendungen und Sachleistungen Notsituationen von Familien und alleinstehenden Personen im Kanton Graubünden zu überbrücken. Ebenfalls vermitteln wir Hilfesuchende an Beratungsstellen und fördern Projekte, welche dem Entstehen von Notlagen entgegenwirken oder zu deren Behebung beitragen. Überdies gilt bei uns der Grundsatz der Hilfe zur Selbsthilfe. Wir arbeiten mit öffentlichen Institutionen (Sozialdiensten des Kantons Graubünden) und anderen Hilfswerken zusammen, um eine möglichst effiziente Verwendung der Mittel zu gewährleisten.

## 2.3 Zusammensetzung Vorstand im Berichtsjahr 2019/2020

Der Stiftungsrat setzt sich wie folgt zusammen:

- Präsidentin Tina Gartmann-Albin, a. Landespräsidentin/Grossrätin, Chur
- Vizepräsident Vitus Dermont, Laax
- Stiftungsrat Dr. Christian Rathgeb, Regierungspräsident, Chur
- Stiftungsrat Linard Weidmann, Grossrat, Silvaplana
- Stiftungsrätin Elisabeth Mani-Heldstab, Davos, bis 31.12.2019
- Stiftungsrätin Barbara Gujan-Dönier, Grossratsstellvertreterin, Kosters, ab 1.1.2020

Die 5 Mitglieder des leitenden Organs arbeiten ehrenamtlich. Ihr Engagement umfasst im Berichtsjahr rund einen Arbeitstag. Weder der Stiftungsrat noch der Geschäftsführer erhalten eine Entschädigung.

## 2.4 Geschäftsstellenleitung im Berichtsjahr 2019/2020

Jürg Buchli, Geschäftsführer, Chur

## 2.5 Kontrollstelle im Berichtsjahr

Gredig + Partner AG, Chur

## 2.6 Ortsvertretungen

Der Stiftung Winterhilfe Graubünden sind keine Ortsvertretungen angeschlossen.

## 2.7 Sitzungen

Im Geschäftsjahr 2019/2020 fanden zwei Stiftungsratssitzungen statt.

Am 22. Oktober 2019 wurden unter anderen folgende Traktanden behandelt:

- Protokoll der 38. Sitzung vom 24. April 2019
- Wahl und Ersatzwahl Stiftungsrat
- Geschäftsbericht 2018/2019
  - Finanzkennzahlen 2018/2019
  - Bericht der Revisionsstelle
  - Genehmigung Jahresrechnung
- Wahl der Revisionsstelle
- Informationen aus der Zentralorganisation (Winterhilfe Schweiz)

Eine weitere Stiftungsratssitzung fand am 17. Juni 2020 mit den Haupttraktanden

- Protokoll der 39. Sitzung vom 22. Oktober 2019
- Rückblick auf das laufende Geschäftsjahr 2019/2020
- Sammlung 2020/2021
- Schulsackaktion 2020
- Ersatzwahl im Oktober 2020
- Informationen aus der Zentralorganisation (Winterhilfe Schweiz)

### 3. Leistungserbringung

Die Winterhilfe Graubünden erbringt ihre Hilfeleistung nach den Grundsätzen und Richtlinien des Zentralverbandes. Im Berichtsjahr wurden gesamthaft Unterstützungsleistungen in der Höhe von 101'985.15 Franken erbracht (Vorjahr: 85'700 Franken). Die Zusammenarbeit mit den kantonalen Sozialdiensten, der Berufsbeistandschaft der Regionen und anderen Hilfsorganisationen hat sich bewährt. Sie ist sehr wertvoll und professionell.

Im Geschäftsjahr 2019/2020 wurde die Fallführung auf einer neuen Datenbank geführt. Dieser Wechsel führt dazu, dass die Zahlen mit jenen der Vorjahre nur bedingt vergleichbar sind. Insgesamt hat die Winterhilfe Graubünden im vergangenen Geschäftsjahr 146 (150 im Vorjahr) Gesuche bearbeitet. Davon wurden 123 (142) bewilligt und 3 (8) abgelehnt oder konnten aufgrund fehlender Akten nicht bearbeitet werden. Die Weihnachtsaktion an Familien und Einzelpersonen wird seit dem Geschäftsjahr 2019/2020 nicht mehr zu den eingereichten Gesuchen gezählt. 186 Familien und Einzelpersonen wurden mit einem kleinen Betrag überrascht (Gesamtbetrag 20'000 Franken). Während der Aufwand für Sachleistungen im Vergleich zum Vorjahr um rund 5'000.00 Franken zugenommen hat, ist der Aufwand für finanzielle Unterstützungen um rund 5'500.00 Franken gesunken. 24 (51 ganzer Sommer 2020) Kindern wurde im Geschäftsjahr 2019/2020 ein Schulsack überreicht. Die Anzahl abgegebener Kleiderpakete (23) ist gegenüber dem Vorjahr gesunken. So wurden im Frühling 2020 aufgrund der Corona-Pandemie während mehrerer Wochen keine Pakete ausgeliefert. Während des Lockdowns konnte die Winterhilfe dank einer grosszügigen Spende der Roger Federerstiftung eine grössere Anzahl Lebensmittelgutscheine in einem vereinfachten Verfahren als Soforthilfe an Familien mit Kindern abgeben, welche durch die Coronakrise besonders stark betroffen waren.

#### 3.1 Gesuche

	2019/2020
<b>Eingereichte Gesuche</b>	146
<b>Abgelehnte Gesuche</b>	3
<b>Pendente Gesuche</b> (noch nicht bewilligt)	20
<b>Total bewilligte Gesuche</b>	123

### 3.2 Erbrachte Unterstützungsleistungen (Fälle/Prozent) (Mehrfachaufzählung möglich)

	2019/2020
<b>Aktionen (z.B. Weihnachtsaktion)</b>	
<b>Aus- und Weiterbildung</b>	29
<b>Ferien und Freizeit</b>	6
<b>Gesundheitskosten</b>	6
<b>Kinder (Inkl. Schulausrüstungen und Förderprogramm)</b>	0
<b>Kleider</b>	23
<b>Wohnkosten/Hausrat (inkl. Betten)</b>	31
<b>Andere</b>	28

### 3.3 Wer wurde unterstützt?

	2019/2020
<b>Einzelpersonen</b>	25
<b>Paare</b>	4
<b>Zweielternfamilien</b>	42
<b>Einelternfamilien</b>	52

### 3.4 Ursachen der Notlagen (Mehrfachaufzählung möglich)

<b>Erwerbseinkommen und Ersatzeinkommen</b>	2019/2020
<b>Eigenes Erwerbseinkommen am Existenzminimum</b>	51
<b>Sozialhilfe</b>	
<i>voll unterstützt</i>	39
<i>teilunterstützt</i>	0
<b>IV/EL</b>	7
<b>AHV/EL</b>	1
<b>ALV</b>	
<i>ohne Sozialhilfe</i>	5
<i>mit Sozialhilfe</i>	5
<b>Andere</b>	43

## 4. Rechnung 2019/2020

<b>Bilanz per</b>	<b>30.06.2020</b>	<b>30.06.2019</b>
	<b>CHF</b>	<b>CHF</b>
<b>AKTIVEN</b>		
<b><i>Umlaufvermögen</i></b>		
Flüssige Mittel	694'315.28	690'938.95
Verrechnungssteuer	0.00	0.02
Aktive Rechnungsabgrenzung	1'396.18	296.18
	<u>695'711.46</u>	<u>691'235.15</u>
<b>TOTAL AKTIVEN</b>	<b><u>695'711.46</u></b>	<b><u>691'235.15</u></b>
<b>PASSIVEN</b>		
<b><i>Kurzfristiges Fremdkapital</i></b>		
Verbindlichkeiten gegenüber Dritten	1'035.00	3'623.20
Passive Rechnungsabgrenzung	4'070.10	4'559.40
Rückstellungen für Unterstützungsprojekte	153'000.00	153'000.00
	<u>158'105.10</u>	<u>161'182.60</u>
<b><i>Fondskapital</i></b>		
Fonds: Familien in Not	2'240.00	0.00
	<u>2'240.00</u>	<u>0.00</u>
<b><i>Organisationskapital</i></b>		
Stiftungskapital am 01.07.	530'052.55	494'443.92
Zuweisung Jahresergebnis	5'313.81	35'608.63
Stiftungskapital am 03.06.2020	<u>535'366.36</u>	<u>530'052.55</u>
<b>TOTAL PASSIVEN</b>	<b><u>695'711.46</u></b>	<b><u>691'235.15</u></b>

<b>Erfolgsrechnung per</b>	<b>01.07.2019</b>	<b>01.07.2018</b>
	<b>30.06.2020</b>	<b>30.06.2019</b>
	<b>CHF</b>	<b>CHF</b>
<b>Zuflüsse aus Leistungen</b>		
Beiträge Privater	4'030.00	0.00
Soforthilfe COVID-19 für Familien in Not	10'000.00	0.00
Adressierte Spendenaufrufe (ESR)	61'101.45	77'888.55
Unadressierte Spendenaufrufe	17'844.95	0.00
Unadressierte Spendenaufrufe (Firmen)	0.00	2'800.00
Andere NPO, Vergabestiftungen, Kirchen	0.00	8'486.60
Unadressierte Spendenaufrufe (ab 1'000.-)	0.00	11'700.00
Andere Spenden (z.B. Todesfälle)	10'986.70	25'745.50
Beitrag aus zentraler Sammlung	13'154.00	12'821.00
Spenden von Kanton und Gemeinden	0.00	3'000.00
Beiträge der öffentlichen Hand	7'470.60	0.00
Beitrag für Aktionen (Gutscheine)	3'700.00	2'800.00
	<u>128'287.70</u>	<u>145'241.65</u>
<b>Abflüsse für Leistungen</b>		
Finanzielle Unterstützungen Einzelfälle	-48'928.70	-54'427.60
Sachleistungen Einzelfälle	-23'556.45	-18'473.05
Weihnachtsaktion	-20'000.00	-10'000.00
Gutscheine	-9'500.00	-2'800.00
	<u>-101'985.15</u>	<u>-85'700.65</u>
<i>Netto-Ergebnis aus Leistungen</i>	26'302.55	59'541.00
<b>Übriger Betriebsaufwand, Verwaltungsaufwand</b>		
<b>Verwaltungsaufwand</b>		
Telefon, Internet	-868.40	-868.40
Revision / Aufsichtsbehörde	-2'061.65	-2'083.20
Übriger Geschäftsaufwand	-1'227.12	-1'108.22
Sammlungsaufwand (Drucksachen, Porti, etc.)	-9'246.57	-13'962.65
Abgaben an Zentralverband	-5'071.10	-5'562.40
	<u>-18'474.84</u>	<u>-23'584.87</u>
<i>EBIT</i>	7'827.71	35'956.13
<b>Finanzaufwand + Finanzertrag</b>		
Post- und Bankspesen	-408.40	-482.00
Finanzertrag	134.50	134.50
	<u>-273.90</u>	<u>-347.50</u>
<b>Veränderung des Fondskapitals</b>		
Einlage in Fonds: Familien in Not	2'240.00	0.00
	<u>2'240.00</u>	<u>0.00</u>
<i>Ergebnis vor Zuweisung ans Organisationskapital</i>	5'313.81	35'608.63
Zuweisung in Organisationskapital	5'313.81	35'608.63
<i>Saldo Betriebsrechnung</i>	0.00	0.0

## 4.1 Testat (Revisorenbericht)

Gäuggelstrasse 4  
CH-7000 Chur  
Telefon +41 81 257 10 40  
Telefax +41 81 257 10 49  
chur@gredig-partner.ch  
www.gredig-partner.ch  
Geschäftsführung:  
Karin Iseppi, dipl. Treuhandexpertin  
Curdin Mayer, dipl. Treuhandexperte  
Fabio Giovanoli, dipl. Treuhandexperte

**Gredig + Partner AG**  
Treuhand Steuern Revision



### **Bericht der Revisionsstelle zur eingeschränkten Revision**

an den Stiftungsrat der  
**Winterhilfe Graubünden**  
**Chur**

Als Revisionsstelle haben wir die Jahresrechnung (Bilanz, Betriebsrechnung, Geldflussrechnung, Rechnung über die Veränderung des Kapitals und Anhang) der Winterhilfe Graubünden für das am 30. Juni 2020 abgeschlossene Geschäftsjahr geprüft. In Übereinstimmung mit Swiss GAAP FER 21 unterliegen die Angaben im Leistungsbericht keiner Prüfungspflicht der Revisionsstelle.

Für die Aufstellung der Jahresrechnung in Übereinstimmung mit Swiss GAAP FER, den gesetzlichen Vorschriften und den Statuten ist der Stiftungsrat verantwortlich, während unsere Aufgabe darin besteht, die Jahresrechnung zu prüfen. Wir bestätigen, dass wir die gesetzlichen Anforderungen hinsichtlich Zulassung und Unabhängigkeit erfüllen.

Unsere Revision erfolgte nach dem Schweizer Standard zur Eingeschränkten Revision. Danach ist diese Revision so zu planen und durchzuführen, dass wesentliche Fehlansagen in der Jahresrechnung erkannt werden. Eine eingeschränkte Revision umfasst hauptsächlich Befragungen und analytische Prüfungshandlungen sowie den Umständen angemessene Detailprüfungen der bei der geprüften Einheit vorhandenen Unterlagen. Dagegen sind Prüfungen der betrieblichen Abläufe und des internen Kontrollsystems sowie Befragungen und weitere Prüfungshandlungen zur Aufdeckung deliktischer Handlungen oder anderer Gesetzesverstösse nicht Bestandteil dieser Revision.

Bei unserer Revision sind wir nicht auf Sachverhalte gestossen, aus denen wir schliessen müssten, dass die Jahresrechnung kein den tatsächlichen Verhältnissen entsprechendes Bild der Vermögens-, Finanz- und Ertragslage in Übereinstimmung mit Swiss GAAP FER vermittelt und nicht Gesetz und Statuten entspricht.

Chur, 17. September 2020

Gredig + Partner AG  
  
Curdin Mayer  
Revisionsexperte  
Leitender Revisor  
  
Karin Iseppi  
Revisionsexpertin

Jahresrechnung 2019/20

Mitglied TREUHAND | SUISSE  
 Mitglied von EXPERTSuisse

Hauptsitz:  
CH-7430 Thusis  
Spitalstrasse 1

Zweigbüro:  
CH-7000 Chur  
Gäuggelstrasse 4



## 4.2 Projekt-, Fundraising- und admin. Aufwand nach ZEW-Methodik

Projektaufwand 2019/2020	Fr. 101'985.15	84.7%
Fundraising- und allgem. Werbeaufwand	Fr. 9'246.57	7.7%
Administrativer Aufwand inkl. Beiträge an den Zentralvorstand	<u>Fr. 9'228.27</u>	<u>7.6%</u>
Total	Fr. 120'459.99	100.0%

Die vollständig revidierte Jahresrechnung mit Anhang ist ebenfalls auf der Webseite der Winterhilfe Graubünden verfügbar.

## 5. Verschiedenes/Dank

Dank der vielen zum Teil langjährigen Spenderinnen und Spender ist es uns möglich, die Last für Familien, Paare und Einzelpersonen in Armut zu lindern. Wir zählen auch in Zukunft auf Ihre Unterstützung und bedanken uns bei Ihnen.



Chur, 20. Oktober 2020

Tina Gartmann  
Präsidentin

Jürg Buchli  
Geschäftsleiter